

Processo Nº	520/1576/15
Data	25/06/2015
Página	
Rubrica	



**EDITAL DE CONVITE Nº 04/2015
PROCESSO ADMINISTRATIVO Nº 520/1576/2015
AQUISIÇÃO DE UNIFORME**

**DATA DA REALIZAÇÃO: 31/07/2015
HORÁRIO: 10h**

Processo Nº	520/1576/15
Data	25/06/2015
Página	
Rubrica	

CLIN - COMPANHIA MUNICIPAL DE LIMPEZA URBANA DE NITERÓI

EDITAL DE CONVITE Nº 04/2015 PROCESSO ADMINISTRATIVO Nº 520/1576/2015 AQUISIÇÃO DE UNIFORMES

Índice

1 – CONSIDERAÇÕES GERAIS.....	2
2 – DO OBJETO.....	3
3 – DOS RECURSOS E ESTIMATIVA ORÇAMENTÁRIA.....	3
4 – TIPO DE LICITAÇÃO.....	4
5 – DAS VEDAÇÕES DE PARTICIPAÇÃO.....	4
6 – DA FASE DE HABILITAÇÃO.....	4
7 - DA FORMA DE APRESENTAÇÃO DOS DOCUMENTOS DE HABILITAÇÃO E DAS PROPOSTAS.....	6
8 – PROCESSAMENTO E JULGAMENTO DAS PROPOSTAS.....	8
9 – DAS CONDIÇÕES GERAIS DE PRAZO E RECEBIMENTO DO OBJETO DA LICITAÇÃO.....	11
10 – CONDIÇÕES DE PAGAMENTO.....	12
11 – DOS RECURSOS.....	13
12 – DISPOSIÇÕES FINAIS.....	13
ANEXO I – PROPOSTA-DETALHE.....	15
ANEXO II – MODELO DE CARTA DE CREDENCIAMENTO.....	21
ANEXO III - MODELO DE DECLARAÇÃO DE CUMPRIMENTO DO INCISO XXXIII DO ARTIGO 7º DA CONSTITUIÇÃO FEDERAL.....	22
ANEXO IV – MODELO DE PROPOSTA DE PREÇOS.....	23

Processo Nº	520/1576/15
Data	25/06/2015
Página	
Rubrica	

CLIN - COMPANHIA MUNICIPAL DE LIMPEZA URBANA DE NITERÓI

CARTA CONVITE Nº04/2015

AQUISIÇÃO DE UNIFORMES

A PREFEITURA MUNICIPAL DE NITERÓI, por meio da COMPANHIA MUNICIPAL DE LIMPEZA URBANA DE NITERÓI - CLIN, com sede na Rua Indígena, 72, São Lourenço, Niterói, torna público que, devidamente autorizada pela Secretaria da Fazenda, na forma do disposto no processo administrativo n.º 520/1576/2015, fará realizar, no dia 31 de julho de 2015, às 10 horas, na sede da CLIN, Rua Indígena, 72, São Lourenço, Niterói, licitação na modalidade de **CARTA-CONVITE**, do tipo **MENOR PREÇO POR ITEM**, que se regerá pela Lei Federal n.º 8.666, de 21 de junho de 1993, e respectivas alterações, além das demais disposições legais aplicáveis e do disposto no presente edital.

1 - CONSIDERAÇÕES GERAIS

1.1 As retificações do instrumento convocatório, por iniciativa oficial ou provocadas por eventuais impugnações, obrigarão a todos os licitantes, devendo ser publicadas no Diário Oficial do Município e divulgadas por meio eletrônico na internet, reabrindo-se o prazo inicialmente estabelecido, exceto quando, inquestionavelmente, a modificação não alterar a formulação das propostas.

1.2. As empresas convidadas que receberem este edital e as que o retirarem eletronicamente ou via impressa deverão preencher recibo que será disponibilizado no ato, e que será anexado ao processo licitatório.

1.3. As empresas não convidadas, mas interessadas em participar desta Licitação deverão ter acesso ao Edital em até 48 (quarenta e oito) horas úteis antes do horário designado para a sessão de recebimento e abertura dos envelopes.

1.4. O edital se encontra disponível no endereço eletrônico www.clin.rj.gov.br, podendo, alternativamente, ser adquirida uma via impressa mediante a doação de uma resma de papel A4, na Rua Indígena, 72, São Lourenço, Niterói, comprovado pelo recibo de retida do Edital.

1.5 Os convidados e os demais interessados poderão obter maiores esclarecimentos ou dirimir suas dúvidas acerca do objeto deste instrumento convocatório ou interpretação de qualquer de seus dispositivos, por escrito, até 02 (dois) dias úteis anteriores à data do início da licitação, no

Processo Nº	520/1576/15
Data	25/06/2015
Página	
Rubrica	

CLIN – COMPANHIA MUNICIPAL DE LIMPEZA URBANA DE NITERÓI

seguinte endereço: Rua Indígena, 72, São Lourenço, Niterói, de 8 horas até 17 horas;

1.5.1 Caberá ao Presidente da Comissão de Licitação, auxiliado pelo setor responsável pela elaboração do edital, responder aos pedidos de esclarecimentos no prazo de até 24 (vinte e quatro horas), antes do encerramento do prazo de acolhimento de propostas, com encaminhamento de cópia da resposta para todos os interessados, observado o disposto no item 1.1.

1.6 Os interessados poderão formular impugnações ao edital em até 2 (dois) dias úteis anteriores à abertura da sessão, no seguinte endereço: Rua Indígena, 72, São Lourenço, Niterói, de 8 horas até 17 horas, ou, ainda, através do fac-símile n.º (21) 2620-2175 ramal 241 ou e-mail cpli@clin.rj.gov.br.

1.7 Caberá ao Setor Jurídico, auxiliada pelo Presidente da Comissão de Licitação, decidir sobre a impugnação, com encaminhamento de cópia da resposta para todos os interessados, observado o disposto no item 1.1.

1.8 Poderão participar desta Carta-Convite empresas especializadas cujo objetivo social contenha atividades compatíveis com o fornecimento do objeto desta licitação, observada a necessária qualificação, e que satisfaçam às exigências deste edital, inclusive quanto à documentação constante deste instrumento e seus anexos.

2 – DO OBJETO

2.1 O objeto da presente CARTA-CONVITE é a aquisição de UNIFORMES, especificados e quantificados na forma da Proposta-Detalhe (Anexo I).

3 – DOS RECURSOS E ESTIMATIVA ORÇAMENTÁRIA

3.1 Os recursos necessários à realização do objeto ora licitado correrão à conta da seguinte dotação orçamentária:

FONTE: 203

PROGRAMA DE TRABALHO: 17.122.0001.2384

NATUREZA DA DESPESA: 3390.30.00

3.2 O preço total estimado pela Administração para o objeto desta carta-convite é de R\$ 49.464,00 (quarenta e nove mil quatrocentos e sessenta e quatro reais), conforme os valores constantes na Proposta Detalhe – Anexo I deste Edital.

Processo Nº	520/1576/15
Data	25/06/2015
Página	
Rubrica	

CLIN - COMPANHIA MUNICIPAL DE LIMPEZA URBANA DE NITERÓI

4 - TIPO DE LICITAÇÃO

4.1 A presente licitação rege-se pelo tipo MENOR PREÇO POR ITEM.

5 - DAS VEDAÇÕES DE PARTICIPAÇÃO

5.1 Não serão admitidas na licitação as empresas punidas com as sanções prescritas nos incisos III e IV do art. 87 da Lei n.º 8.666/93.

5.2 Não será permitida a participação na licitação de mais de uma empresa sob o controle de um mesmo grupo de pessoas, físicas ou jurídicas.

5.3 Não será permitida a participação na licitação das pessoas físicas e jurídicas arroladas no artigo 9º, da Lei n.º 8.666/93.

6 - DA FASE DE HABILITAÇÃO

6.1. DA HABILITAÇÃO JURÍDICA

6.1.1 Para fins de comprovação da habilitação jurídica, deverão ser apresentados, conforme o caso, os seguintes documentos:

- a) Cédula de Identidade e CPF dos sócios ou dos diretores;
- b) Registro Comercial, no caso de empresário pessoa física;
- c) Ato constitutivo, estatuto ou contrato social em vigor, devidamente registrado, em se tratando de sociedades empresárias, e, no caso de sociedades por ações, acompanhado de documentos de eleição de seus administradores;
- d) Inscrição do ato constitutivo, no caso de sociedades simples, acompanhada de prova de diretoria em exercício;
- e) Decreto de autorização, em se tratando de empresa ou sociedade estrangeira em funcionamento no país, e ato de registro ou autorização para funcionamento expedido pelo órgão competente, quando a atividade assim o exigir;
- f) A sociedade simples que não adotar um dos tipos regulados nos arts. 1.039 a 1.092, deverá mencionar, no contrato social, por força do art. 997, inciso VI, as pessoas naturais incumbidas da administração;
- g) Ata da respectiva fundação, e o correspondente registro na Junta Comercial, bem como o estatuto com a ata da assembléia de aprovação, na forma do artigo 18 da Lei nº 5.764/71, em se tratando de sociedade cooperativa.

Processo Nº	520/1576/15
Data	25/06/2015
Página	
Rubrica	

CLIN – COMPANHIA MUNICIPAL DE LIMPEZA URBANA DE NITERÓI

6.2. DAS COOPERATIVAS

6.2.1 Será admitida a participação de cooperativas que atendam às exigências deste ato convocatório, no que couber, e apresentem, no Envelope de Habilitação os seguintes documentos:

- I – ata de fundação;
- II – estatuto (com ata da assembléia de aprovação);
- III – regimento interno (com ata da aprovação);
- IV – regimento dos fundos (com ata de aprovação);
- V – edital de convocação de assembléia geral e ata em que foram eleitos os dirigentes e conselheiros;
- VI – registro da presença dos cooperados em assembléias gerais;
- VII – ata da sessão em que os cooperados autorizaram a cooperativa a contratar o objeto deste certame, se vencedora;
- VIII – relação dos cooperados que executarão o objeto, acompanhada dos documentos comprobatórios da data de ingresso de cada qual na cooperativa.

6.3. DA REGULARIDADE FISCAL E TRABALHISTA

6.3.1 Para fins de comprovação da regularidade fiscal e trabalhista, deverão ser apresentados os seguintes documentos:

- a) Prova de inscrição no Cadastro de Pessoas Físicas (CPF) ou no Cadastro Nacional de Pessoas Jurídicas (CNPJ);
- b) Prova de inscrição no cadastro de contribuintes estadual ou municipal, se houver, relativo ao domicílio ou sede do licitante, ou outra equivalente, na forma da lei;
- c) Prova de regularidade com a Fazenda Federal, por meio da certidão de tributos e contribuições federais expedida pela Secretaria da Receita Federal e certidão da Dívida Ativa da União, emitida pela Procuradoria da Fazenda Nacional competente;
- d) Prova de regularidade com a Fazenda Estadual, mediante a apresentação da certidão negativa ou positiva com efeitos de negativa;
- e) Prova da regularidade com a Fazenda Municipal, mediante a apresentação da certidão negativa ou positiva com efeitos de negativa expedida pela Secretaria Municipal de Fazenda;
- f) Certidão negativa ou positiva com efeitos de negativa de débito para com o INSS (CND) ou

Processo Nº	520/1576/15
Data	25/06/2015
Página	
Rubrica	

CLIN - COMPANHIA MUNICIPAL DE LIMPEZA URBANA DE NITERÓI

Certidão Conjunta com a Fazenda Federal, e Certificado de Regularidade de Situação relativo ao FGTS, demonstrando situação regular quanto ao cumprimento dos encargos sociais instituídos por lei;

g) Prova de inexistência de débitos inadimplidos perante a Justiça do Trabalho, mediante a apresentação de Certidão Negativa de Débitos Trabalhistas (CNDT).

h) Para os documentos exigidos nos itens 6.3.1.c. e 6.3.1.f., CND relativo ao INSS, será aceita a certidão conjunta, de acordo com o Decreto Nº 8.302 de 4 de setembro de 2014 e na Portaria MF Nº 358 de 5 de setembro de 2014.

6.3.2. Os licitantes que não possuam qualquer inscrição neste Município deverão apresentar a Certidão Negativa de Débitos Municipais (ou certidões similares) expedidas pelo Município de sua sede; e, conjuntamente, Certidão de Não Contribuinte do ISS e Taxas do Município de Niterói.

6.3.3. A microempresa ou empresa de pequeno porte deverá apresentar a documentação de regularidade fiscal ainda que esta acuse a existência de débitos, caso em que devera ser aplicado o disposto no item 8.15.

6.4 DA DECLARAÇÃO DO CUMPRIMENTO DO ART. 7º, INCISO XXXIII DA CONSTITUIÇÃO FEDERAL

6.4.1 Todos os licitantes, inclusive as microempresas e empresas de pequeno porte, deverão apresentar declaração, na forma do Anexo III, de que não possuem em seus quadros funcionais nenhum menor de dezoito anos desempenhando trabalho noturno, perigoso ou insalubre ou qualquer trabalho por menor de dezesseis anos, na forma do art. 7º, inciso XXXIII, da Constituição Federal.

6.4.2 Os licitantes poderão optar por apresentar a certidão negativa de ilícitos trabalhistas emitida pela Delegacia Regional do Trabalho ao invés da declaração mencionada na cláusula 6.4.1

6.5 DO PRAZO DE VALIDADE DAS CERTIDÕES

6.5.1 As certidões valerão nos prazos que lhe são próprios; inexistindo esse prazo, reputar-se-ão válidas por 90 (noventa) dias, contados de sua expedição.

7 - DA FORMA DE APRESENTAÇÃO DOS DOCUMENTOS DE HABILITAÇÃO E DAS PROPOSTAS

7.1 No local, data e hora fixados no preâmbulo deste instrumento, apresentarão os licitantes suas propostas em 2 (dois) envelopes, opacos, indevassáveis e lacrados, designados, respectivamente "A" e "B", constando obrigatoriamente na parte externa de cada um deles as seguintes indicações:

Processo Nº	520/1576/15
Data	25/06/2015
Página	
Rubrica	

CLIN - COMPANHIA MUNICIPAL DE LIMPEZA URBANA DE NITERÓI

ENVELOPE "A" - DOCUMENTAÇÃO DE HABILITAÇÃO
MUNICÍPIO DE NITERÓI
CARTA-CONVITE Nº 04/2015
NOME COMPLETO E ENDEREÇO DO LICITANTE

ENVELOPE "B" - PROPOSTA DE PREÇOS
MUNICÍPIO DE NITERÓI
CARTA-CONVITE Nº 04/2014
NOME COMPLETO E ENDEREÇO DO LICITANTE

7.2 Os documentos dos envelopes "A" - DOCUMENTAÇÃO DE HABILITAÇÃO e "B" - PROPOSTA DE PREÇOS serão apresentados na forma estabelecida nos itens abaixo.

7.3 Os documentos exigidos no ENVELOPE "A" - DOCUMENTAÇÃO DE HABILITAÇÃO deverão ser apresentados no original ou em cópia reprográfica autenticada, na forma do artigo 32, e seus parágrafos, da Lei Federal nº 8.666/93, e rubricados pelo representante legal do licitante.

7.4 Pode a Comissão de Licitação pedir a exibição do original dos documentos.

7.5 O ENVELOPE "A" conterá os documentos especificados na cláusula 6.

7.6 Os documentos do ENVELOPE "B" - PROPOSTA DE PREÇOS serão apresentados em 4 (quatro) vias, exclusivamente no impresso padronizado fornecido pela administração (Anexo IV) ou modelo idêntico a ser apresentado pelo licitante as quais deverão ser preenchidas por processo mecânico ou digitado e devidamente rubricadas pelo representante legal. Os preços serão apresentados em algarismos e por extenso e cotados em moeda nacional, prevalecendo, em caso de discrepância, a indicação por extenso.

7.7 Não serão admitidas, sob qualquer pretexto, modificações ou substituições da proposta ou de quaisquer documentos, uma vez entregues os envelopes à Comissão de Licitação.

7.8 As empresas participantes poderão ser representadas no ato licitatório por seu representante legal, desde que apresente o original ou cópia autenticada do Ato Constitutivo acompanhado da carteira de identidade, ou por procurador munido do instrumento procuratório, outorgado pelo representante legal da empresa, com firma reconhecida. Estes documentos deverão ser entregues fora de qualquer envelope ao Presidente da Comissão de Licitação, junto com os envelopes "A" e "B". Os licitantes que não se fizerem presentes pela forma estabelecida nesta cláusula, ficarão impedidos de se manifestar durante os trabalhos.

7.8.1 Do instrumento procuratório mencionado na cláusula 7.8 acima deve constar a outorga de poderes para a prática de todos os atos inerentes à licitação, inclusive para desistência de recursos.

7.8.2 A carta de credenciamento (Anexo II), a ser apresentada juntamente com a carteira de

Processo Nº	520/1576/15
Data	25/06/2015
Página	
Rubrica	

CLIN - COMPANHIA MUNICIPAL DE LIMPEZA URBANA DE NITERÓI

identidade do credenciado e documento que comprove os poderes do outorgante, substitui, para todos os fins, a procuração a que se refere a cláusula 7.8, inclusive no que concerne aos poderes para a prática de todos os atos da licitação e renúncia ao direito de recorrer.

7.8.3 Os licitantes poderão apresentar mais de um representante ou procurador, ressalvada à Comissão de Licitação a faculdade de limitar esse número a um, se considerar indispensável ao bom andamento das sessões públicas.

7.8.4 É vedado a um mesmo procurador ou representante legal ou credenciado representar mais de um licitante, sob pena de afastamento do procedimento licitatório dos licitantes envolvidos.

7.9 A cotação de preços será feita em moeda nacional e deverá corresponder aos preços praticados pela empresa para pagamento à vista na data de realização da licitação, englobando todas as despesas relativas ao objeto do contrato, bem como os respectivos custos diretos e indiretos, tributos, remunerações, despesas fiscais e financeiras e quaisquer outras necessárias ao cumprimento do objeto desta licitação. Nenhuma reivindicação adicional de pagamento ou reajustamento de preços será considerada.

8 - PROCESSAMENTO E JULGAMENTO DAS PROPOSTAS

8.1 No local, dia e hora previstos neste edital, em sessão pública, deverão comparecer os licitantes, com os envelopes "A" e "B", apresentados na forma anteriormente definida. Os licitantes se farão presentes por seus representantes legais, procuradores ou prepostos que, para tanto, deverão estar munidos da carta de credenciamento, firmada pelo representante legal da empresa, com poderes para praticar todos os atos da licitação, inclusive prestar esclarecimentos, receber notificações e se manifestar quanto à desistência de interposição de recurso.

8.2 Nesta mesma sessão, que poderá ser realizada em mais de um dia, desde que tal se faça necessário para o completo exame dos documentos apresentados, serão recebidos os envelopes "A" e "B" de todos os licitantes presentes. Em seguida serão abertos os Envelopes "A" de todos os licitantes, podendo a documentação deles constante ser examinada por todos os representantes devidamente credenciados, que a rubricarão, juntamente com os membros da Comissão de Licitação. Após a abertura dos Envelopes "A", a sessão poderá ser suspensa para julgamento da habilitação.

8.3 No caso da sessão ser suspensa para julgamento de habilitação, os Envelopes "B" serão mantidos fechados, sob a guarda da Comissão de Licitação, que os rubricará, juntamente com os licitantes presentes devidamente credenciados.

Processo Nº	520/1576/15
Data	25/06/2015
Página	
Rubrica	

CLIN – COMPANHIA MUNICIPAL DE LIMPEZA URBANA DE NITERÓI

8.4 Da sessão de recebimento dos envelopes e da abertura dos Envelopes “A” será lavrada ata circunstanciada, rubricada pelos representantes credenciados. Serão considerados habilitados os licitantes que atenderem integralmente às condições previstas na cláusula 6 deste edital.

8.5 Comunicado o resultado aos licitantes, poder-se-á passar imediatamente à abertura dos Envelopes “B” – PROPOSTA DE PREÇOS, desde que todos os licitantes renunciem expressamente ao direito de recorrer da decisão relativa à habilitação. Neste caso serão devolvidos aos licitantes inabilitados os Envelopes “B” – PROPOSTA DE PREÇOS, fechados.

8.6 Não ocorrendo renúncia ao direito de recorrer por parte de todos os licitantes, será designada data para abertura dos Envelopes “B” – PROPOSTA DE PREÇOS, observado o prazo de recurso estabelecido em lei. No caso de todos os licitantes estarem presentes, a intimação para a nova data dar-se-á na própria sessão pública, dispensada a publicação na imprensa oficial ou notificação.

8.7 Ultrapassada a fase da habilitação, a Comissão de Licitação não mais poderá desclassificar os licitantes por motivos relacionados com a habilitação, salvo em razão de fatos supervenientes ou conhecidos após o julgamento.

8.8 No dia, hora e local marcado para o julgamento das propostas e decorrido o prazo para recurso sem a sua interposição, tendo deste havido renúncia ou desistência expressa por todos os licitantes ou após o julgamento dos recursos interpostos, serão abertas as propostas de preços dos licitantes habilitados, e devolvidos os Envelopes “B”, mediante recibo, aos inabilitados.

8.9 Serão desclassificadas as propostas que não atenderem, no todo ou em parte, às disposições deste edital, aquelas com preço excessivo e aquelas que tiverem preço manifestamente inexequível.

8.10 Havendo dúvida sobre a exequibilidade de uma ou mais propostas, fixará a Comissão prazo não inferior a 72 (setenta e duas) horas para que o(s) licitante(s) comprove(m) a viabilidade de seus preços, solicitando-lhe(s) a composição dos preços unitários.

8.11 Será declarada vencedora a proposta que apresentar o menor preço, observado o disposto nas cláusulas 7.9 e 8.12.

8.12 Caso alguma microempresa ou empresa de pequeno porte apresente preço igual ou superior ao menor preço em até 10% (dez por cento), ela terá preferência de contratação, na forma dos itens seguintes.

Processo Nº	520/1576/15
Data	25/06/2015
Página	
Rubrica	

CLIN – COMPANHIA MUNICIPAL DE LIMPEZA URBANA DE NITERÓI

8.12.1 Após a abertura das propostas de preço, será facultado à microempresa ou empresa de pequeno porte melhor classificada apresentar nova proposta, inferior àquele que foi o menor preço, situação em que será o objeto adjudicado em seu favor. O prazo para apresentação da nova proposta é de 3 (três) minutos.

8.12.2 Não ocorrendo a contratação da microempresa ou empresa de pequeno porte melhor classificada, nos termos do item anterior, serão convocadas as remanescentes que porventura se enquadrem nos limites de preço da cláusula 8.12, na ordem classificatória, para o exercício do mesmo direito.

8.12.3 No caso de equivalência dos valores apresentados por microempresas ou empresas de pequeno porte que se encontrem nos limites de preço da cláusula 8.12, será realizado sorteio entre elas para que se identifique aquela que primeiro poderá apresentar melhor oferta.

8.12.4 O disposto nos itens acima somente se aplicará quando a menor oferta inicial não tiver sido apresentada por microempresa ou empresa de pequeno porte.

8.12.5 Na hipótese da não contratação nos termos previstos nas cláusulas 8.12.1, 8.12.2 e 8.12.3, o contrato será adjudicado em favor da proposta originalmente vencedora do certame.

8.13 No caso de empate entre as propostas de menor preço, será utilizado como critério de desempate o sorteio público, sem prejuízo do disposto na cláusula 8.12.

8.14 Na hipótese de inabilitação ou desclassificação de todas as propostas, a Comissão de Licitação poderá fixar aos licitantes o prazo de 08 (oito) dias úteis para apresentação de nova documentação ou de outras propostas, devidamente escoimadas das causas que deram origem a tal situação.

8.15 Em sendo declarada vencedora do certame microempresa ou empresa de pequeno porte com débitos fiscais, ficará assegurado, a partir de então, o prazo de 2 (dois) dias úteis para a regularização da documentação, pagamento ou parcelamento do débito, e emissão de eventuais certidões negativas ou positivas com efeito de negativas, prorrogável por igual período a critério da CLIN. Aguardar-se-ão os prazos de regularização fiscal para a abertura da fase recursal.

8.15.1 A prorrogação do prazo deverá sempre ser concedida pela CLIN quando requerida pelo licitante, exceto quando exista urgência na contratação ou prazo insuficiente para a emissão da Nota de Empenho, devidamente justificados.

8.15.2 A não regularização da documentação no prazo previsto na cláusula 8.15 implicará a decadência do direito à contratação, sem prejuízo das sanções previstas no art. 81 da Lei Federal

Processo Nº	520/1576/15
Data	25/06/2015
Página	
Rubrica	

CLIN – COMPANHIA MUNICIPAL DE LIMPEZA URBANA DE NITERÓI

n.º 8.666/93, sendo facultado à CLIN convocar os licitantes remanescentes, na ordem de classificação, ou revogar a licitação.

8.16 O julgamento das propostas de preços (Envelopes “B”) e a classificação final das propostas será objeto de ata circunstanciada, rubricada pelos representantes credenciados.

8.17 Os licitantes ficam obrigados a manter a validade da proposta por 60 (sessenta) dias, contados da data da sua entrega.

8.17.1 Se por motivo de força maior, a adjudicação não puder ocorrer dentro do período de validade da proposta, ou seja, 60 (sessenta) dias, e caso persista o interesse da CLIN, este poderá solicitar a prorrogação da validade da proposta por igual prazo.

8.18 É facultada à Comissão ou autoridade superior, em qualquer fase da licitação, a promoção de diligência destinada a esclarecer ou a complementar a instrução do processo, vedada a inclusão posterior de documento ou informação que deveria constar originariamente da proposta.

8.19 A critério da Comissão de Licitação, poderão ser relevados erros ou omissões formais, de que não resultem prejuízo para o entendimento das propostas.

9 - DAS CONDIÇÕES GERAIS DE PRAZO E RECEBIMENTO DO OBJETO DA LICITAÇÃO

9.1 O fornecimento do objeto desta licitação, descritos no ANEXO I – Proposta-Detalhe, será em 30 (trinta) dias após o recebimento da Nota de Empenho ou da assinatura do Contrato/OES.

9.2 Os itens/lotes desta licitação deverão ser entregues na sede da CLIN, Rua Indígena, 72, São Lourenço, Niterói, ou em local definido pela administração no município de Niterói, em dia útil (de 2ª a 6ª feira) e em horário compreendido entre 8 e 12 horas e entre 13 e 17 horas.

9.3 É imprescindível que as datas e os horários da entrega sejam comunicados ao Município de Niterói, por escrito, com antecedência de no mínimo 48 (quarenta e oito) horas úteis, via fax pelo número (21) 2620-2175 ramal 217 (SALC - Setor de Almoxarifado) ou pelo e-mail clin@clin.rj.gov.br.

9.4 Os materiais deverão ser acondicionados em embalagens de fábrica, sempre que for o caso, de forma a manter sua integridade e não serem danificados durante o transporte.

9.5 As embalagens de fábrica deverão vir com todos os itens que acompanham a caixa dos originais.

Processo Nº	520/1576/15
Data	25/06/2015
Página	
Rubrica	

CLIN – COMPANHIA MUNICIPAL DE LIMPEZA URBANA DE NITERÓI

9.6 - O recebimento do objeto será realizado pelo SALC – Setor de Almoxarifado de acordo com as disposições contidas nos artigos 73 a 76 da Lei nº 8.666/93, da seguinte forma:

a) Provisoriamente: Dar-se-á com a lavratura do Certificado de Conformidade e será realizado no ato da entrega dos itens/lotes.

b) Definitivamente: Dar-se-á com a lavratura do Certificado de Aceitação, no prazo de até 10 (dez) dias úteis contados do Recebimento Provisório, após verificada a conformidade com as especificações correspondentes ao Termo de Referência deste Edital, com a consequente aceitação e/ou recusa.

10 – CONDIÇÕES DE PAGAMENTO

10.1 Os pagamentos serão efetuados, obrigatoriamente, por meio de crédito em conta corrente do Banco Oficial do Município de Niterói, cujo número e agência deverão ser informados pelo adjudicatário até a assinatura do contrato.

10.2 No caso do contratado estar estabelecido em localidade que não possua agência do Banco Oficial do Município de Niterói, o pagamento poderá ser efetuado no Banco do Brasil ou Caixa Econômica Federal, cujo número e agência deverão ser informados pelo adjudicatário até a assinatura do contrato.

10.3 A CONTRATADA deverá encaminhar a fatura para pagamento a CLIN – Companhia Municipal de Limpeza Urbana de Niterói, sito à Rua Indígena, 72 – São Lourenço – Niterói - RJ, acompanhada de comprovante de recolhimento mensal do FGTS e INSS relativa à mão de obra empregada no contrato.

10.4 O pagamento será realizado no prazo de 30 (trinta) dias, a contar da data final do período de adimplemento de cada parcela.

10.5 Considera-se adimplemento o cumprimento da prestação com a entrega do objeto, devidamente atestada pelo(s) agente(s) competente(s).

10.6 Caso se faça necessária a reapresentação de qualquer fatura por culpa da CONTRATADA, o prazo de 30 (trinta) dias ficará suspenso, prosseguindo a sua contagem a partir da data da respectiva reapresentação.

10.7 Os pagamentos eventualmente realizados com atraso, desde que não decorram de ato ou fato atribuível à CONTRATADA, sofrerão a incidência de atualização financeira pela TR – Taxa de Referência e juros moratórios de 0,5% ao mês, calculado *pro rata die*, e aqueles pagos em prazo

Processo Nº	520/1576/15
Data	25/06/2015
Página	
Rubrica	

CLIN – COMPANHIA MUNICIPAL DE LIMPEZA URBANA DE NITERÓI

inferior ao estabelecido neste edital serão feitos mediante desconto de 0,5% ao mês *pro rata die*.

11 – DOS RECURSOS

11.1 Os recursos das decisões da Comissão de Licitação serão apresentados por escrito, no prazo de até 05 (cinco) dias úteis, contados da intimação do ato ou data de lavratura de qualquer das atas, conforme o caso, e dirigidos ao presidente da Comissão de Licitação. Reconsiderando ou não sua decisão, no prazo de 5 (cinco) dias úteis, encaminhará a Comissão de Licitação o recurso à autoridade superior, que a ratificará ou não, de forma fundamentada.

11.2 A Comissão de Licitação dará ciência dos recursos aos demais licitantes, que poderão impugná-los no prazo de 05 (cinco) dias úteis.

11.3 Os recursos contra as decisões relativas à habilitação ou inabilitação do licitante, ou contra o julgamento da proposta de preços, terão efeito suspensivo.

11.4 A intimação dos atos referidos nas alíneas *a, b, c e e* do inciso I do art. 109, da Lei Federal nº 8.666/93 será feita mediante publicação no Diário Oficial do Município, salvo para os casos de habilitação ou inabilitação dos licitantes e julgamento das propostas, se presentes os prepostos de todos os licitantes no ato em que for adotada a decisão, hipótese em que poderá ser feita por comunicação direta aos interessados.

12 – DISPOSIÇÕES FINAIS

12.1 A presente licitação poderá ser revogada por razões de interesse público decorrente de fato superveniente devidamente comprovado, ou anulada no todo ou em parte por ilegalidade, de ofício ou por provocação de terceiro, de acordo com o art. 49 da Lei n.º 8.666/93, assegurado o direito de defesa sobre os motivos apresentados para a prática do ato de revogação ou anulação.

12.2 O objeto da presente licitação poderá sofrer acréscimos ou supressões, conforme previsto no art. 65, § 1º e 2º da Lei n.º 8.666/93.

12.3 Na contagem dos prazos estabelecidos neste edital, excluir-se-á o dia do início e incluir-se-á o do vencimento.

12.4 A homologação do resultado desta licitação não implicará direito à contratação.

12.5 Quando da homologação do resultado do certame, e desde que não haja recurso administrativo pendente, ação judicial em curso ou qualquer outro fato impeditivo, os licitantes inabilitados deverão ser notificados a retirar os envelopes de PROPOSTAS DE PREÇOS, no prazo de 30 dias do recebimento da comunicação. Se houver recusa expressa ou tácita dos interessados, a

Processo Nº	520/1576/15
Data	25/06/2015
Página	
Rubrica	

CLIN - COMPANHIA MUNICIPAL DE LIMPEZA URBANA DE NITERÓI

Comissão de Licitação ou o agente público competente estará autorizado a inutilizar os envelopes.

12.6 Acompanham este instrumento convocatório os seguintes anexos:

Anexo I - Proposta-Detalhe

Anexo II - Carta de Credenciamento

Anexo III - Modelo de Declaração de Atendimento ao disposto no 7.º, inciso XXXIII, da Constituição Federal

Anexo IV - Modelo de Proposta de Preços

12.7 Os casos omissos serão resolvidos pela autoridade superior, observados os princípios que informam a atuação da Administração Pública.

12.8 Ficam os licitantes sujeitos às sanções administrativas, cíveis e penais cabíveis caso apresentem, na licitação, qualquer declaração falsa que não corresponda a realidade dos fatos.

12.9 O foro da comarca de Niterói é designado como o competente para dirimir quaisquer controvérsias relativas a esta licitação e à adjudicação, contratação e execução dela decorrentes.

Niterói, 20 de julho de 2015.

MARCO ANTÔNIO RIBEIRO
Presidente da CPLI

Processo Nº	520/1576/15
Data	25/06/2015
Página	
Rubrica	

CLIN - COMPANHIA MUNICIPAL DE LIMPEZA URBANA DE NITERÓI

ANEXO I - PROPOSTA-DETALHE

Item	Especificação do Material / Serviço	Quant.	Unid.	Estimativa Orçamentária	
				Preço Unitário (R\$)	Preço Total (R\$)
01	Camisa GOLA POLO COM BOLSO em malha DRYFIT ou PIQUET 100% algodão na cor amarelo cromo e mangas e golas laranja LUMI FLUOR, logomarca CLIN (LARANJA LUMI FLUOR) impressa em silk screen na parte frontal NO BOLSO e GARI nas costas, impresso em silk screen na cor laranja LUMI FLUOR, conforme modelo (Projeto Básico).	600	Peça	31,09	18.654,00
02	Calça comprida em brim na cor amarelo cromo com dois bolsos na frente e dois bolsos nas costas, com elástico e cadarço, tecido 100% algodão, pré-encolhido, sarja que deverá variar entre 260 a 270grs. P/m ² , escrito CLIN em silk screen na cor laranja LUMI FLUOR na perna esquerda, e refletivo na perna conforme modelo (Projeto Básico).	600	Peça	51,35	30.610,00
				R\$ 49.464,00	

Condições de entrega: ver item 9 do Edital.

PROJETO BÁSICO - UNIFORMES

1. JUSTIFICATIVA

1.1.A contratação para a prestação de serviço de fornecimento de diversos uniformes para o quadro operacional da CLIN (CIA MUNICIPAL DE LIMPEZA URBANA DE NITERÓI), deve-se a necessidade de reposição de estoque, atendendo nas normas de segurança do trabalho nos modelos dos uniformes de gari.

2. OBJETO

2.1. O presente PROJETO BÁSICO tem por objeto contratar empresas para o fornecimento de UNIFORMES para o quadro operacional da CLIN atendendo a sede e todos os distritos de limpeza urbana da cidade de Niterói uma vez que lhes é dado o direito de receber os uniformes conforme previsão da LEI Nº 6.456, DE 20 JAN 2004 em seu Capítulo II Seção III Art. 10, para o exercício de suas funções.

3. QUANTIDADE

UNIDADE	QUANTIDADE	DESCRIÇÃO
PÇ	600	CAMISA GARI
PÇ	600	CALÇA GARI

Processo Nº	520/1576/15
Data	25/06/2015
Página	
Rubrica	

CLIN - COMPANHIA MUNICIPAL DE LIMPEZA URBANA DE NITERÓI

4. TRIBUTOS

No preço total do objeto, deverão estar incluso todos os tributos (impostos, taxas e contribuições), sejam federais, estaduais e municipais, bem como frete, comissões, pessoal, embalagem, seguros, encargos sociais e trabalhistas, assim como demais insumos inerentes que incidam ou venham a incidir sobre o objeto. sejam de que naturezas forem.

5. CONDIÇÕES DE ENTREGA E RECEBIMENTO DO OBJETO

5.1 As quantidades deverão ser entregues no Almoxarifado Central da CLIN - CIA DE LIMPEZA URBANA DE NTERÓI, situado na Rua Indigena, 72 - São Lourenço - Niterói - RJ.

5.2 A(s) vencedora(s) a partir da assinatura do contrato e entrega da nota de empenho deverá(ão) fazer a entrega dos produtos em um prazo máximo de 30(trinta) dias corridos nas condições que se referem abaixo.

ENTREGA ÚNICA

5.3 Os procedimentos de recebimento definitivo consistirão na verificação da conformidade qualitativa em confrontação às especificações técnicas do objeto licitado.

5.4. Toda entrega deverá ter prévia programação de data e hora, com a Divisão do Almoxarifado Central, Caso o Contratado for efetivar entrega através de transportadora, deverá intermediar a exigência contida no subitem anterior entre a empresa terceirizada e a CLIN.

6. DAS RESPONSABILIDADES DA CONTRATADA

O fornecimento do objeto licitado será efetuado pelo licitante vencedor obedecendo aos seguintes procedimentos:

6.1. Os produtos deverão ser entregues conforme as exigências deste instrumento convocatório;

6.2. A empresa contratada será responsável pelos danos causados à Administração ou terceiros decorrentes de sua culpa ou dolo por ocasião da utilização do objeto licitado dentro do prazo de garantia;

6.3. O recebimento do objeto licitado será procedido, com observância às disposições acima descritas e da Lei 8.666/93.

6.4. Cumprir as obrigações firmadas no contrato, quanto ao fornecimento tempestivo do objeto, conforme as exigências quantitativas e qualitativas dos objetos;

6.5. Remeter as notas fiscais diretamente a Diretoria de Material e Patrimônio, juntamente com os produtos.

7. PRAZO DE VALIDADE E GARANTIA DOS PRODUTOS

7.1. Juntamente com os objetos, a empresa contratada deverá apresentar comprovação/declaração de que o produto ofertado atende às normas e/ou disposições vigentes e certificações exigidas nas especificações;

7.2. Os objetos fornecidos deverão atender as exigências de validade, garantia, inspeção

Processo Nº	520/1576/15
Data	25/06/2015
Página	
Rubrica	

CLIN - COMPANHIA MUNICIPAL DE LIMPEZA URBANA DE NITERÓI

e certificação exigidas pelos órgãos de fiscalização oficiais;

7.3. A CLIN poderá recusar-se a receber quaisquer produtos que estejam com a qualidade comprometida;

7.4. Estando os produtos com a qualidade comprometida, a contratada deverá fornecer novos produtos no prazo máximo de 10(dez) dias, sem quaisquer custos adicionais para a CLIN.

ESPECIFICAÇÃO DOS UNIFORMES

1. UNIFORME GARI

1.1 - **CAMISA GARI** - Camisa GOLA POLO COM BOLSO em malha DRYFIT ou PIQUET 100% algodão na cor amarelo cromo e mangas e golas laranja LUMI FLUOR , logomarca CLIN(LARANJA LUMI FLUOR) impressa em silk screen na parte frontal NO BOLSO e GARI nas costas, impresso em silk screen na cor laranja LUMI FLUOR.

1.1.1 – TAMANHOS DA CAMISA DE GARI

TAMANHOS: P= 150 ; M=150 ; G=150 ; XGG=150

TABELA DE MEDIDAS PARA PEÇAS PRONTAS													
ITENS	NUMERAÇÃO TOLERÂNCIAS	40	42	44	46	48	50	52	54	56	58	60	62
		PP			P		M		G		GG		EG
Tórax	De -1 a +1	46	48	50	52	54	56	58	60	62	64	66	68
Costas	De -1 a +1	40,5	42	43,5	45	46,5	48	49,5	51	52,5	54	55,5	57
Mangas raglã curtas	De -1 a +1	36	37	38	39	40	41	42	43	44	45	46	47
Comprimento	De -1 a +1	64,5	66	67,5	69	70,5	72	73,5	75	76,5	78	79,5	81

1.1.2 – EXIGÊNCIAS DO PRODUTO

MARCA D'ÁGUA NO TECIDO:

Os brins deverão constar no avesso do tecido marca d'água do fabricante.

CARTA GARANTIA:

A confecção deverá apresentar carta de garantia do fornecedor do tecido atestando a autenticidade com seus dados físicos.

ATESTADO DE QUALIFICAÇÃO TÉCNICA:

A confecção deverá apresentar atestado de fornecimento anterior de produtos similares em quantidades de pelo menos 50% deste fornecimento.

Processo Nº	520/1576/15
Data	25/06/2015
Página	
Rubrica	

CLIN - COMPANHIA MUNICIPAL DE LIMPEZA URBANA DE NITERÓI

ATESTADO DE CAPACIDADE TECNICA DE PRODUÇÃO:

A confecção vencedora poderá receber a qualquer momento visita de técnico do SENAI/CETIQT juntamente com representante do(a) CLIN para averiguação de capacidade de produção comprovando estrutura física e maquinários.

LAUDO FPS: A confecção vencedora, deverá apresentar juntamente com as peças piloto, laudo do UPF do tecido com nota mínima de 50 conforme norma AS/MZS4399/96 emitido pelo SENAI/Cetiqt ou laboratório credenciado junto ao Governo.

ETIQUETAS: As peças piloto e de produção, deverão constar etiqueta de garantia total do fabricante do tecido, bem como de produto com composição e instruções de lavagem, numeração e etiqueta de identificação da Confecção conforme CONMETRO resolução 2.

1.1.3 - MODELO DE CAMISA DE GARI



1.2. CALÇA DE GARI - Calça comprida em brim na cor amarelo cromo com dois bolsos na frente e dois bolsos nas costas, com elástico e cadarço, tecido 100% algodão, pré-encolhido, sarja que deverá variar entre 260 a 270grs. P/m², escrito CLIN em silk screen na cor laranja LUMI FLUOR na perna esquerda, e refletivo na perna.

1.2.1 – TAMANHO DE CALÇA DE GARI

TAMANHOS: P= 175; M=175; G=150; GG=50 ; XGG=50

Processo Nº	520/1576/15
Data	25/06/2015
Página	
Rubrica	

CLIN - COMPANHIA MUNICIPAL DE LIMPEZA URBANA DE NITERÓI

TABELA DE MEDIDAS PARA PEÇAS PRONTAS													
ITENS	NUMERAÇÃO TOLERÂNCIAS	34	36	38	40	42	44	46	48	50	52	54	56
		PP		P		M		G		GG		EG	
Cintura c/ ½ elástico	De -1,5 a +1,5	39	41	43	45	47	49	51	53	55	57	59	61
Quadril	De -1 a + 1	47	49	51	53	55	57	59	61	63	65	67	69
Coxa	De -1 a + 1	30	31	32	33	34	35	36	37	38	39	40	41
Gancho dianteiro	De -0,5 a +0,5	22	22,5	23	23,5	24	24,5	25	25,5	26	26,5	27	27,5
Gancho traseiro	De -0,5 a +0,5	34	34,5	35	35,5	36	36,5	37	37,5	38	38,5	39	39,5
Entrepernas c/barra	De -1,5 a +1,5	85	85	85	85	85	85	85	85	85	85	85	85
Ilhargas s/ cócs	De -1,5 a +1,5	104,5	105	105,5	106	106,5	107	107,5	108	108,5	109	109,5	110
Joelho	De -0,5 a +0,5	22	22,5	23,5	24	25	25,5	26	27	27,5	28,5	29	29,5
Barra da calça	De -0,5 a +0,5	22	22,5	23	23,5	24	24,5	25	25,5	26	26,5	27	27,5

1.2.2 - EXIGÊNCIAS DO PRODUTO

MARCA D'AGUA NO TECIDO:

Os brins deverão constar no avesso do tecido marca d'água do fabricante.

CARTA GARANTIA:

A confecção deverá apresentar carta de garantia do fornecedor do tecido atestando a autenticidade com seus dados físicos.

ATESTADO DE QUALIFICAÇÃO TÉCNICA:

A confecção deverá apresentar atestado de fornecimento anterior de produtos similares em quantidades de pelo menos 50% deste fornecimento.

ATESTADO DE CAPACIDADE TECNICA DE PRODUÇÃO:

A confecção vencedora poderá receber a qualquer momento visita de técnico do SENAI/CETIQT juntamente com representante do(a) CLIN para averiguação de capacidade de produção

comprovando estrutura física e maquinários.

LAUDO FPS: A confecção vencedora, deverá apresentar juntamente com as peças piloto, laudo do UPF do tecido com nota mínima de 50 conforme norma AS/MZS4399/96 emitido pelo SENAI/Cetiqt ou laboratório credenciado junto ao Governo.

ETIQUETAS: As peças piloto e de produção, deverão constar etiqueta de garantia total do fabricante do tecido, bem como de produto com composição e instruções de lavagem, numeração e etiqueta de identificação da Confecção conforme CONMETRO resolução 2.

Processo Nº	520/1576/15
Data	25/06/2015
Página	
Rubrica	

CLIN - COMPANHIA MUNICIPAL DE LIMPEZA URBANA DE NITERÓI

1.2.3 - MODELO DE CALÇA DE GARI

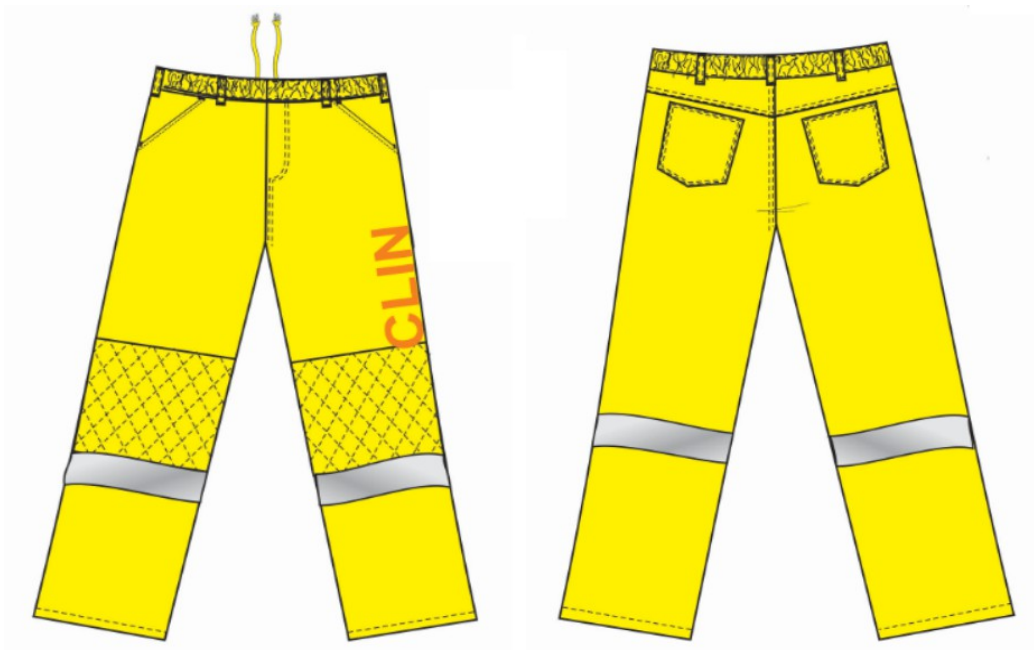

Processo Nº	520/1576/15
Data	25/06/2015
Página	
Rubrica	

CLIN - COMPANHIA MUNICIPAL DE LIMPEZA URBANA DE NITERÓI

ANEXO II - MODELO DE CARTA DE CREDENCIAMENTO

CREDENCIAMENTO

Através da presente, credenciamos o(s) Sr.(a)(s) _____, portador(a)(s) da Cédula de Identidade nº _____ e do CPF nº _____, a participar da licitação instaurada pelo Município de Niterói, na modalidade CARTA-CONVITE, suprefenciada, na qualidade de Representante Legal da empresa, outorgando-lhe poderes para pronunciar-se em nome da empresa _____, bem como formular propostas e praticar os demais atos inerentes ao certame.

_____ (Local), _____ de _____ de 20__.

(Nome e Assinatura do representante legal)

Processo Nº	520/1576/15
Data	25/06/2015
Página	
Rubrica	

CLIN - COMPANHIA MUNICIPAL DE LIMPEZA URBANA DE NITERÓI

ANEXO III - MODELO DE DECLARAÇÃO DE CUMPRIMENTO DO INCISO XXXIII DO ARTIGO 7º DA CONSTITUIÇÃO FEDERAL.

_____ (nome da empresa), CNPJ
_____ (número de inscrição), sediada
_____ (endereço completo), por intermédio de
seu representante legal, infra-assinado, DECLARA, para fins de direito, na qualidade de
PROPONENTE da licitação instaurada pela CLIN, na modalidade de Carta-Convite, conforme
disposto no artigo 7º da Constituição Federal, na Lei nº 9.854, de 27.10.1999, publicada no Diário
Oficial da União de 28.10.1999, e inciso V do artigo 13 do Decreto nº 3.555, não emprega menores
de dezoito anos em trabalho noturno, perigoso ou insalubre, nem menores de dezesseis anos em
qualquer trabalho, salvo na condição de aprendiz, a partir de quatorze anos.

Por ser a expressão da verdade, firmamos o presente.

_____ (Local), _____ de _____ de 20__.

(Assinatura do representante legal)

(Se procurador, anexar cópia da procuração autenticada ou com o original para que se proceda à autenticação).

Nome: _____

No da cédula de identidade: _____

Cargo: _____

Processo Nº	520/1576/15
Data	25/06/2015
Página	
Rubrica	

CLIN - COMPANHIA MUNICIPAL DE LIMPEZA URBANA DE NITERÓI

ANEXO IV - MODELO DE PROPOSTA DE PREÇOS

RAZÃO SOCIAL:

CNPJ:

INSCRIÇÃO MUNICIPAL E/OU ESTADUAL:

ENDEREÇO:

BAIRRO:

CEP:

CIDADE:

ESTADO:

TELEFONE:

FAX:

E-MAIL:

Item	Quant.	Unid.	Descrição	Valor Unitário (R\$)	Valor Total (R\$)
01	600	PÇ	Camisa GOLA POLO COM BOLSO em malha DRYFIT ou PIQUET 100% algodão na cor amarelo cromo e mangas e golas laranja LUMI FLUOR, logomarca CLIN (LARANJA LUMI FLUOR) impressa em silk screen na parte frontal NO BOLSO e GARI nas costas, impresso em silk screen na cor laranja LUMI FLUOR, conforme modelo (Projeto Básico).		
02	600	PÇ	Calça comprida em brim na cor amarelo cromo com dois bolsos na frente e dois bolsos nas costas, com elástico e cadarço, tecido 100% algodão, pré-encolhido, sarja que deverá variar entre 260 a 270grs. P/m ² , escrito CLIN em silk screen na cor laranja LUMI FLUOR na perna esquerda, e refletivo na perna conforme modelo (Projeto Básico).		

Valor Total da Proposta: R\$ _____ (por extenso).

() Optante pelo Simples Nacional

() Não Optante pelo Simples Nacional

DECLARO, que o(s) item(s) ofertado(s) está(ão) em conformidade com as especificações contidas no ANEXO I – Proposta Detalhe deste Edital.

DECLARO, ainda, que nos preços estão inclusos todos os custos diretos e indiretos indispensáveis à perfeita execução do objeto deste Edital, assim como abrange todos os custos com materiais e serviços necessários à entrega do(s) item(ns) em perfeitas condições de uso, eventual substituição de unidades defeituosas e/ou entrega de itens faltantes.

Essa proposta tem validade de 60 (sessenta) dias.

Niterói, ____ de _____ de 20__.

(Nome e Assinatura do representante legal)